



BETEILIGUNGSBERICHT 2022

Beteiligungsbericht 2022

Übersicht zu den Beteiligungen des Landkreises Schweinfurt an Unternehmen in der Rechtsform des privaten Rechts gemäß Art. 82 Abs. 3 Satz 1 LkrO

Dem Kreistag ist alljährlich ein Bericht über die Beteiligungen des Landkreises an privaten Unternehmen vorzulegen, sofern die Beteiligung mehr als 5 v. H. beträgt. Der Bericht soll insbesondere Angaben enthalten über die

- Erfüllung des öffentlichen Zwecks,
- Beteiligungsverhältnisse,
- Zusammensetzung der Organe der Gesellschaft,
- Bezüge der einzelnen Mitglieder des geschäftsführenden Unternehmensorgans,
- Ertragslage und
- Kreditaufnahme.

Der Landkreis Schweinfurt war im Jahr **2022** an folgenden Unternehmen in der Rechtsform des privaten Rechts mit mehr als 5 v. H. beteiligt:

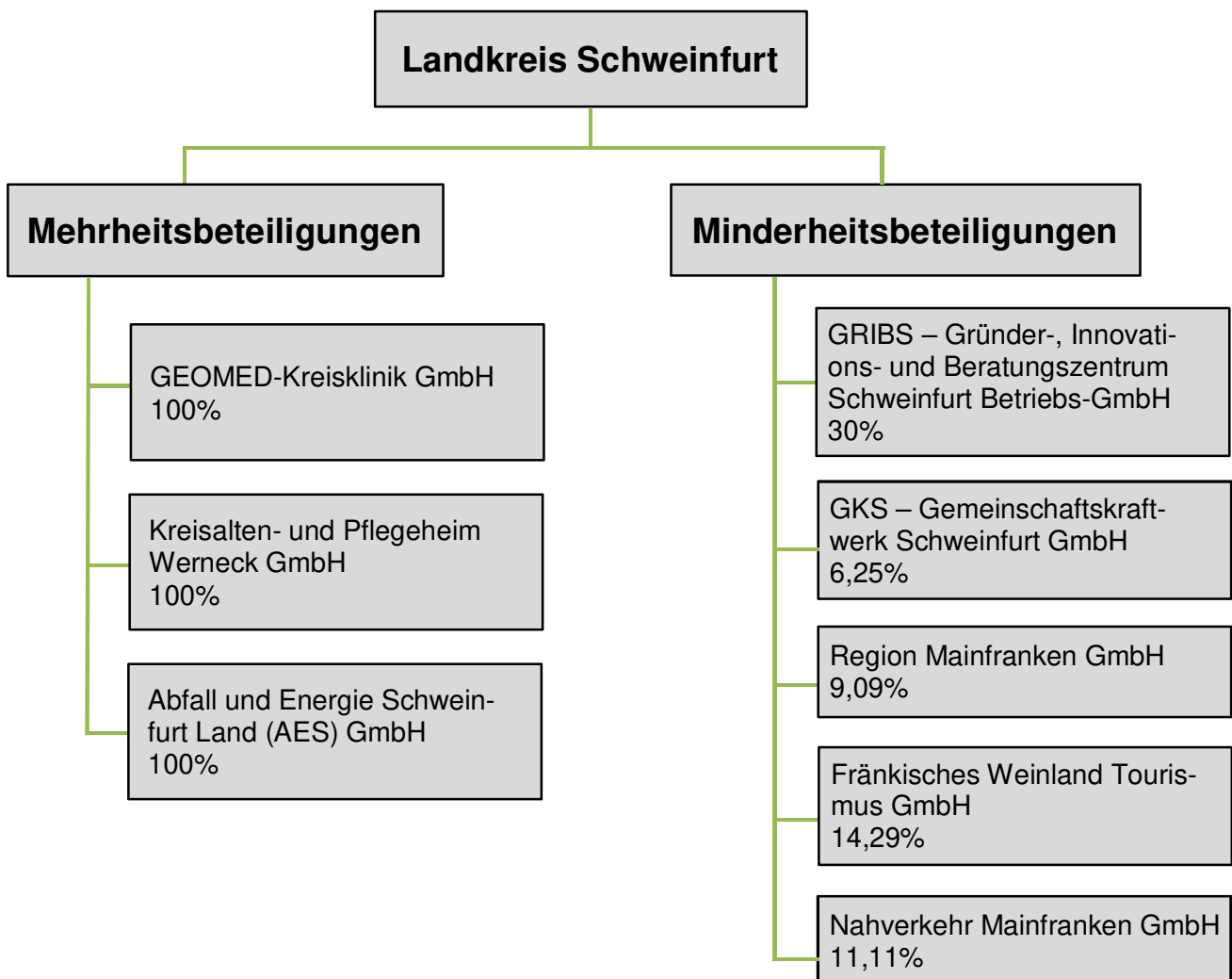

1. GEOMED-Kreisklinik GmbH

1.1. Öffentlicher Zweck

Die Gesellschaft hat das Ziel, eine bedarfsgerechte Versorgung der Bevölkerung mit einem medizinisch und wirtschaftlich leistungsfähigen Krankenhaus zu gewährleisten. Die Gesellschaft erfüllt den im Krankenhausplan des Freistaates Bayern festgelegten Versorgungsauftrag.

1.2. Beteiligungsverhältnisse

Die Gesellschaft hat ein Stammkapital von 25.000,00 €. Der Landkreis Schweinfurt ist einziger Gesellschafter. Er hat die Kapitaleinlage in Höhe von 25.000,00 € übernommen.

1.3. Organe der Gesellschaft und deren Zusammensetzung

Die Organe der Gesellschaft sind:

Gesellschafterversammlung, Verwaltungsrat, Geschäftsführung.

Die Gesellschafterversammlung besteht aus dem Landkreis Schweinfurt, vertreten durch Herrn Landrat Florian Töpfer.

Der Verwaltungsrat bestand im Jahr 2022 aus den folgenden Mitgliedern:

Herrn Landrat Florian Töpfer, Frau stellv. Landrätin Bettina Bärmann, Herrn Kreisrat Thorsten Wozniak, Herrn Kreisrat Dr. Manfred Klein, Herrn Roberto Nerosi (Vorstandsmitglied der Sparkasse Schweinfurt-Haßberge), Herrn Matthias Schmidt (Betriebsratsvorsitzender) und Herrn Dr. Michael Dietrich (Ärztlicher Direktor).

Geschäftsführer der GEOMED-Kreisklinik ist Herr Wolfgang Schirmer.

1.4. Bezüge des geschäftsführenden Unternehmensorgans

Der Geschäftsführer erhielt im Jahr 2022 Bezüge i. H. v. 115.659,24€.

1.5. Bilanz

Aktiva (Vermögen) 2022 in €		Passiva (Kapital) 2022 in €	
A. Anlagevermögen	2.198.891,48	A. Eigenkapital	1.215.369,55
B. Umlaufvermögen		B. Sonderp. aus Zuwendungen zur Finanzierung des Sachanl.verm.	1.535.918,57
I. Vorräte	651.711,16	B. Rückstellungen	1.351.022,67
II. Forderungen	5.851.306,29	C. Verbindlichkeiten	5.138.702,39
III. Liquide Mittel	481.884,23		
C. Rechnungsabgr.posten	57.220,02		
Gesamtvermögen	9.241.013,18	Gesamtkapital	9.241.013,18

1.6. Angaben über die Ertragslage

Gewinn- und Verlustrechnung 2022 in €	
Umsatzerlöse	18.848.341,55
Sonstige betriebliche Erträge	471.027,99
Personalaufwand	-13.496.845,67
Materialaufwand	-3.563.692,25
Erträge aus Zuwendungen zur Finanzierung von Investitionen	1.014.965,55
Erträge aus der Auflösung von Sonderposten/Verbindlichkeiten nach dem KHG	388.799,27

Gewinn- und Verlustrechnung 2022 in €	
Aufwendungen aus der Zuführung zu Sonderposten/Verbindlichkeiten nach dem KHG und aufgr. sonst. Zuwendungen zur Finanzierung des Anlagevermögens	-1.204.245,05
Abschreibungen	-542.564,56
Sonstige betriebliche Aufwendungen	-1.911.856,96
Sonstige Zinsen und ähnliche Erträge/Aufwendungen	-3.929,87
Steuern	0,00
Jahresüberschuss/-fehlbetrag	0,00

Das handelsrechtliche Jahresergebnis 2022 beträgt 0,00 €. Der Landkreis Schweinfurt hat eine Zuweisung i. H. v. 912.413,40 € geleistet, die auf der Ertragsseite in der Ergebnisrechnung enthalten ist.

1.7. Kreditaufnahme

Im Jahr 2022 wurden keine Kredite aufgenommen.

1.8. Beteiligungen an anderen Unternehmen

Die GEOMED-Kreisklinik GmbH ist an der Klinik-Kompetenz-Bayern eG beteiligt.

2. Kreisalten- und Pflegeheim Werneck GmbH

2.1. Öffentlicher Zweck

Zweck der Kreisalten- und Pflegeheim Werneck GmbH ist die Förderung des öffentlichen Wohlfahrtswesens. Die Gesellschaft ist selbstlos tätig; sie verfolgt nicht in erster Linie eigenwirtschaftliche Zwecke.

2.2. Beteiligungsverhältnisse

Die Gesellschaft hat ein Stammkapital von 25.000,00 €. Der Landkreis Schweinfurt ist einziger Gesellschafter. Er hat eine Stammeinlage in Höhe von 25.000,00 € übernommen.

2.3. Organe der Gesellschaft und deren Zusammensetzung

Die Organe der Gesellschaft sind:

Gesellschafterversammlung, Verwaltungsrat, Geschäftsführung.

Die Gesellschafterversammlung besteht aus dem Landkreis Schweinfurt, vertreten durch Herrn Landrat Florian Töpfer.

Der Verwaltungsrat bestand im Jahr 2021 aus den folgenden Mitgliedern:

Herrn Landrat Florian Töpfer, Frau stellv. Landrätin Bettina Bärmann, Frau Kreisrätin Helga Fleischer, Frau Kreisrätin Edeltraud Baumgartl, Herrn Roberto Nerosi (Vorstandsmitglied der Sparkasse Schweinfurt-Haßberge) und Herrn Stefan Eßel (Betriebsratsvorsitzende).

Geschäftsführerin der Kreisalten- und Pflegeheim Werneck GmbH ist Frau Simone Falkenstein.

2.4. Bezüge des geschäftsführenden Unternehmensorgans

Die Geschäftsführerin erhielt im Geschäftsjahr 2022 Bezüge i. H. v. 109.041,03 €.

2.5. Bilanz

Aktiva (Vermögen) 2022 in €		Passiva (Kapital) 2022 in €	
A. Anlagevermögen	306.326,40	A. Eigenkapital	1.421.641,38
B. Umlaufvermögen		B. Rückstellungen	867.076,65
I. Vorräte	40.059,14	C. Verbindlichkeiten	3.967.976,35
II. Forderungen	533.411,92		
III. Liquide Mittel	5.371.592,92		
C. Rechnungsabgrenzungsposten	5.304,00		
Gesamtvermögen	6.256.694,38	Gesamtkapital	6.256.694,38

2.6. Angaben über die Ertragslage

Gewinn- und Verlustrechnung 2022 in €	
Umsatzerlöse	10.865.679,20
Sonstige betriebliche Erträge	685.010,65
Personalaufwand	-6.676.120,64
Materialaufwand	-1.535.470,87
Aufwendungen für zentrale Dienstleistungen	-407.314,10
Steuern, Abgaben, Versicherungen	-364.969,25
Mieten, Pachten, Leasing	-1.633.396,41
Abschreibungen	-44.560,02
Aufwendungen für Instandhaltung und -setzung	-140.232,44
Sonstige betriebliche Aufwendungen	-127.670,30
Sonstige Zinsen und ähnl. Erträge/Aufwendungen	-367,75
Jahresüberschuss/-fehlbetrag	620.588,07

Der Jahresüberschuss für das Jahr 2022 beträgt 620.588,07 €.

2.7. Kreditaufnahme

Die Gesellschaft hat im Jahr 2022 keine Kredite aufgenommen.

2.8. Beteiligungen an anderen Unternehmen

Die Kreisalten- und Pflegeheim Werneck GmbH ist an der Kommunalen Altenhilfe Bayern eG beteiligt.

3. Abfall und Energie Schweinfurt Land (AES) – GmbH

3.1. Öffentlicher Zweck

Gegenstand der Gesellschaft ist die Durchführung einzelner Aufgaben des Landkreises nach Art. 51 LkrO, insbesondere im Bereich der Abfallwirtschaft sowie der Aufgaben als beliehener Unternehmer im Rahmen der Beauftragung durch den Landkreis.

3.2. Beteiligungsverhältnisse

Die Gesellschaft hat ein Stammkapital von 2.585.600,00 €. Der Landkreis Schweinfurt ist einziger Gesellschafter. Er hat eine Stammeinlage in Höhe von 2.585.600,00 € übernommen.

3.3. Organe der Gesellschaft und deren Zusammensetzung

Die Organe der Gesellschaft sind:

Gesellschafterversammlung, Verwaltungsrat, Geschäftsführung.

Die Gesellschafterversammlung besteht aus dem Landkreis Schweinfurt, vertreten durch Herrn Landrat Florian Töpfer.

Der Verwaltungsrat ist mit dem Ausschuss für Umwelt, Klimaschutz, Land- und Abfallwirtschaft identisch.

Die Geschäftsführung wird durch die Geschäftsführer Herrn Wolfgang Schraut und Herrn Thomas Fackelmann besorgt.

3.4. Bezüge des geschäftsführenden Unternehmensorgans

Die Geschäftsführer erhielten im Geschäftsjahr 2022 Bezüge von jeweils 5.400,00 €.

3.5. Bilanz

Aktiva (Vermögen) 2022 in €		Passiva (Kapital) 2022 in €	
A. Anlagevermögen	3.076.132,50	A. Eigenkapital	7.712.643,61
B. Umlaufvermögen		B. Rückstellungen	266.004,24
I. Vorräte	119.477,56	C. Verbindlichkeiten	831.730,52
II. Forderungen	739.325,96	D. Rechnungsabgr.posten	21.569,72
III. Liquide Mittel	4.895.183,85		
C. Rechnungsabgr.posten	1.828,22		
Gesamtvermögen	8.831.948,09	Gesamtkapital	8.831.948,09

3.6. Angaben über die Ertragslage

Gewinn- und Verlustrechnung 2022 in €	
Umsatzerlöse	4.813.991,91
Sonstige betriebliche Erträge	32.195,43
Materialaufwand	-3.011.270,46
Personalaufwand	-12.846,48
Abschreibungen	-541.329,15
Sonstige betriebliche Aufwendungen	-274.680,45
Sonstige Zinsen und ähnliche Erträge	55,12
Zinsen und ähnliche Aufwendungen davon gegenüber Gesellschafter 15.522,00 €	-8.406,00
Steuern vom Einkommen und vom Ertrag	-277.524,84
Sonstige Steuern	-1.972,95
Jahresüberschuss	718.212,13

Der Jahresüberschuss für das Jahr 2022 beträgt 718.212,13 €.

3.7. Kreditaufnahme

Im Jahr 2022 wurde kein Darlehen aufgenommen.

3.8. Beteiligungen an anderen Unternehmen

Die AES-GmbH ist nicht an anderen Unternehmen beteiligt.

4. GRIBS – Gründer-, Innovations- und Beratungszentrum Schweinfurt Betriebs-GmbH

4.1. Öffentlicher Zweck

Die Gesellschaft hat das Ziel als Gründer-, Innovations- und Beratungszentrum vor allem Existenzgründer und mittelständische Unternehmen im Bereich zukunftsorientierter Technologien zu fördern und zu unterstützen.

4.2. Beteiligungsverhältnisse

Die Gesellschaft hat ein Stammkapital von 30.000,00 €. Das Stammkapital teilt sich wie folgt auf:

Gesellschafter:	Stammeinlage:	Anteil:
Stadt Schweinfurt	18.000,00 €	60%
Landkreis Schweinfurt	9.000,00 €	30%
IHK Würzburg-Schweinfurt	3.000,00 €	10%

4.3. Organe der Gesellschaft und deren Zusammensetzung

Die Organe der Gesellschaft sind:

Gesellschafterversammlung, Geschäftsführung.

Die Gesellschafterversammlung besteht aus dem Landkreis Schweinfurt, vertreten durch Herrn Landrat Florian Töpfer sowie Herrn Kreisrat Oliver Brust, aus der Stadt Schweinfurt vertreten durch Herrn Oberbürgermeister Sebastian Remelé sowie Herrn Stadtrat Oliver Schulte und der IHK Würzburg-Schweinfurt, vertreten durch den Hauptgeschäftsführer Herrn Professor Dr. Ralf Jahn.

Die Geschäftsführung nimmt Herr Reinhold Karl wahr.

4.4. Bezüge des geschäftsführenden Unternehmensorgans

Der Geschäftsführer erhielt im Geschäftsjahr 2022 Bezüge i. H. v. 74.000,00 €.

4.5. Bilanz

Aktiva (Vermögen) 2022 in €		Passiva (Kapital) 2022 in €	
A. Anlagevermögen	18.106,00	A. Eigenkapital	111.150,39
B. Umlaufvermögen		B. Rückstellungen	32.392,00
I. Forderungen	57.567,92	C. Verbindlichkeiten	38.772,01
II. Liquide Mittel	106.296,73		
C. Rechnungsabgrenzungsposten	343,75		
Gesamtvermögen	182.314,40	Gesamtkapital	182.314,40

4.6. Angaben über die Ertragslage

Gewinn- und Verlustrechnung 2022 in €	
Umsatzerlöse	260.616,04
Sonstige betriebliche Erträge	26.931,56
Materialaufwand	-118.686,54
Personalaufwand	-230.565,06
Abschreibungen	-3.009,73
Sonstige betriebliche Aufwendungen	-71.730,37
Sonstige Zinsen und ähnliche Erträge	0,13
Zinsen und ähnliche Aufwendungen	-1,65
Steuern vom Einkommen und Ertrag	0,02
Gewinn- und Verlustrechnung 2022 in €	
Erträge aus Verlustübernahme	143.350,00
Jahresfehlbetrag	6.904,36

Der handelsrechtliche Jahresfehlbetrag 2022 beträgt 6.904,36 €. Der Landkreis Schweinfurt hat einen Betriebskostenzuschuss i. H. v. 47.700,00 € geleistet.

4.7. Kreditaufnahme

Im Jahr 2022 wurden keine Kredite aufgenommen.

4.8. Beteiligungen an anderen Unternehmen

Die GRIBS Betriebs-GmbH ist nicht an anderen Unternehmen beteiligt.

5. GKS-Gemeinschaftskraftwerk Schweinfurt GmbH

5.1. Öffentlicher Zweck

Gegenstand der Gesellschaft ist die Versorgung der ortsansässigen Gesellschafter und ggf. anderer Abnehmer mit Heizwärme durch den Bau, den Betrieb und die Unterhaltung eines Heizkraftwerkes in Kraft-Wärme-Koppelung in Schweinfurt auf der Basis des Kostendeckungsprinzips.

Die Gesellschaft baut, betreibt und unterhält auf der Grundlage entsprechender Vereinbarungen mit entsorgungspflichtigen Gebietskörperschaften eine mit dem Heizkraftwerk verbundene thermische Abfallbehandlungsanlage für diese Gebietskörperschaften, ebenfalls auf der Basis des Kostendeckungsprinzips.

5.2. Beteiligungsverhältnisse

Die Gesellschaft hat ein Stammkapital von 16.361.340,19 €.

Das Stammkapital teilt sich wie folgt auf:

Gesellschafter:	Stammeinlage:	Anteil:
Stadt Schweinfurt	1.022.583,76 €	6,25%
Landkreis Schweinfurt	1.022.583,76 €	6,25%
Stadtwerke Schweinfurt GmbH	2.096.296,72 €	12,82%
Stadt Aschaffenburg	1.022.583,76 €	6,25%
Kommunalunternehmen des Landkreises Rhön-Grabfeld	1.022.583,76 €	6,25%
Landkreis Haßberge	1.022.583,76 €	6,25%
Landkreis Aschaffenburg	1.022.583,76 €	6,25%
Landkreis Main-Spessart	1.022.583,76 €	6,25%
Landkreis Miltenberg	1.022.583,76 €	6,25%
Landkreis Main-Tauber-Kreis	1.022.583,76 €	6,25%
Schaeffler AG	1.687.263,21 €	10,31%
ZF Friedrichshafen AG	1.687.263,21 €	10,31%
SKF GmbH	1.687.263,21 €	10,31%

5.3. Organe der Gesellschaft und deren Zusammensetzung

Die Organe der Gesellschaft sind:

Gesellschafterversammlung und Geschäftsführung.

Die Gesellschafterversammlung besteht aus den vorgenannten Gebietskörperschaften und Unternehmen, vertreten durch ihre jeweiligen Vertreter.

Die Geschäftsführung wird durch Herrn Dr.-Ing. Ragnar Warnecke besorgt.

5.4. Bezüge des geschäftsführenden Unternehmensorgans

Für die Bezüge des Geschäftsführers wird von der Schutzklausel nach § 286 Abs. 4 HGB Gebrauch gemacht.

5.5. Bilanz

Aktiva (Vermögen) 2022 in T€		Passiva (Kapital) 2022 in T€	
A. Anlagevermögen	17.185	A. Eigenkapital	44.177
B. Umlaufvermögen		B. Rückstellungen	16.530
I. Vorräte	24.783	C. Verbindlichkeiten	16.612
II. Forderungen	26.183		
III. Liquide Mittel	8.753		
C. Aktiver Unterschiedsbetrag aus Vermögensrechnung	415		
Gesamtvermögen	77.319	Gesamtkapital	77.319

5.6. Angaben über die Ertragslage

Gewinn- und Verlustrechnung 2022 in T€	
Umsatzerlöse	63.390
Sonstige betriebliche Erträge	566
Materialaufwand	-48.764
Personalaufwand	-7.845
Abschreibungen	-1.732
Sonstige betriebliche Aufwendungen	-2.362
Sonstige Zinsen und ähnliche Erträge	6
Zinsen und ähnliche Aufwendungen	-58
Steuern vom Einkommen u. vom Ertrag	-1.102
Ergebnis nach Steuern	2.099
Sonstige Steuern	-73
Jahresüberschuss	2.026

Im Jahr 2022 wurde ein Jahresüberschuss von 2.026.000,00 € erwirtschaftet.

5.7. Kreditaufnahme

Die Gesellschaft hat im Jahr 2022 keine Kredite aufgenommen.

5.8. Beteiligung an anderen Unternehmen

Die GKS-Gemeinschaftskraftwerk Schweinfurt GmbH ist nicht an anderen Unternehmen beteiligt.

6. Region Mainfranken GmbH

6.1. Öffentlicher Zweck

Gegenstand der Gesellschaft ist die regionale Entwicklung Mainfrankens als eigenständigen, attraktiven Wirtschafts- und Lebensraum.

6.2. Beteiligungsverhältnisse

Die Gesellschaft hat ein Stammkapital von 49.995,00 €. Das Stammkapital teilt sich wie folgt auf:

Gesellschafter:	Stammeinlage:	Anteil:
-----------------	---------------	---------

Stadt Würzburg	4.545,00 €	9,09%
Stadt Schweinfurt	4.545,00 €	9,09%
Landkreis Schweinfurt	4.545,00 €	9,09%
Landkreis Bad Kissingen	4.545,00 €	9,09%
Landkreis Haßberge	4.545,00 €	9,09%
Landkreis Kitzingen	4.545,00 €	9,09%
Landkreis Main-Spessart	4.545,00 €	9,09%
Landkreis Rhön-Grabfeld	4.545,00 €	9,09%
Landkreis Würzburg	4.545,00 €	9,09%
IHK Würzburg-Schweinfurt	4.545,00 €	9,09%
Handwerkskammer Unterfranken	4.545,00 €	9,09%

6.3. Organe der Gesellschaft und deren Zusammensetzung

Die Organe der Gesellschaft sind:

Gesellschafterversammlung, die Geschäftsführung, der Rat der Region und gegebenenfalls die Fachforen.

Die Gesellschafterversammlung besteht aus den vorgenannten Gebietskörperschaften und Unternehmen, vertreten durch ihre jeweiligen Vertreter.

Die Geschäftsführung wird durch Frau Åsa Petersson besorgt.

Der Rat der Region besteht aus Mitgliedern aller Gesellschafter, dem Regierungspräsidenten von Unterfranken, dem Bezirkstagspräsidenten von Unterfranken, den mainfränkischen Mitgliedern des Europaparlaments, des Bundestages und des Bayerischen Landtags, den Präsidenten der mainfränkischen Hochschulen, dem Bezirksvorsitzenden des Bayer. Gemeindetags und dem Vorsitzenden des DGB Schweinfurt - Würzburg.

6.4. Bezüge des geschäftsführenden Unternehmensorgans

Die Geschäftsführerin erhielt im Geschäftsjahr 2022 Bezüge i. H. v. 85.857,15 €.

6.5. Bilanz

Aktiva (Vermögen) 2022 in €		Passiva (Kapital) 2022 in €	
A. Anlagevermögen	55.705,21	A. Eigenkapital	314.413,71
B. Umlaufvermögen		B. Rückstellungen	22.580,00
I. Forderungen	6.228,63	C. Verbindlichkeiten	34.573,55
II. Liquide Mittel	306.378,72	D. Rechnungsabgrenzungsposten	0,00
C. Rechnungsabgrenzungsposten	3.254,70		
Gesamtvermögen	371.567,26	Gesamtkapital	371.567,26

6.6. Angaben über die Ertragslage

Gewinn- und Verlustrechnung 2022 in €	
Umsatzerlöse	34.017,20
Sonstige betriebliche Erträge	795.965,92
Personalaufwand	-432.304,12
Abschreibungen	-20.521,39
Gewinn- und Verlustrechnung 2022 in €	
Sonstige betriebliche Aufwendungen	-371.102,85
Sonstige Zinsen und ähnliche Erträge	0,00
Jahresüberschuss	6.054,76

Der handelsrechtliche Jahresüberschuss 2022 beträgt 6.054,76 €. Der Landkreis Schweinfurt hat einen Jahresbeitrag für das Geschäftsjahr 2022 i. H. v. 49.890,50 € geleistet, der auf der Ertragsseite in der Ergebnisrechnung enthalten ist.

6.7. Kreditaufnahme

Die Gesellschaft hat im Jahr 2022 keine Kredite aufgenommen.

6.8. Beteiligungen an anderen Unternehmen

Die Region Mainfranken GmbH ist nicht an anderen Unternehmen beteiligt.

7. Fränkisches Weinland Tourismus GmbH

7.1. Öffentlicher Zweck

Gegenstand des Unternehmens sind alle Arten von Tätigkeiten, die den Tourismus fördern, insbesondere

- die Erhöhung des Bekanntheitsgrades und Herausstellung der Vorzüge des Gebietes Fränkisches Weinland als attraktives Reiseziel,
- das gezielte Marketing für alle Tourismusformen auf betrieblicher, örtlicher, gebietlicher und regionaler Ebene,
- Marketingmaßnahmen in Film-, Funk, Fernseh- und Online-Medien,
- die Organisation und Durchführung von Vorträgen, Seminaren und Schulungen,
- die Durchführung von Messen, Ausstellungen, Workshops und Verkaufsförderungsaktionen.

7.2. Beteiligungsverhältnisse

Die Gesellschaft hat ein Stammkapital von 28.000,00 €. Das Stammkapital teilt sich wie folgt auf:

Gesellschafter:	Stammeinlage:	Anteil:
Stadt Würzburg	4.000,00 €	14,29%
Stadt Schweinfurt	4.000,00 €	14,29%
Landkreis Schweinfurt	4.000,00 €	14,29%
Landkreis Bad Kissingen	4.000,00 €	14,29%
Landkreis Kitzingen	4.000,00 €	14,29%
Landkreis Main-Spessart	4.000,00 €	14,29%
Landkreis Würzburg	4.000,00 €	14,29%

7.3. Organe der Gesellschaft und deren Zusammensetzung

Die Organe der Gesellschaft sind:
Gesellschafterversammlung, der Aufsichtsrat und die Geschäftsführung.

Die Gesellschafterversammlung besteht aus den vorgenannten Gebietskörperschaften, vertreten durch ihre jeweiligen Vertreter.

Der Aufsichtsrat bestand im Jahr 2022 aus den folgenden Mitgliedern:
dem Landkreis Schweinfurt, vertreten durch Herrn Frank Deubner, dem Landkreis Main-Spessart, vertreten durch Herrn Sebastian Kühl, dem Landkreis Kitzingen, vertreten durch Frau Simone Göbel, dem Landkreis Bad Kissingen, vertreten durch Herrn Jürgen Metz, der Stadt Schweinfurt, vertreten durch Frau Thomas Herrmann, dem Landkreis Würzburg, vertreten durch Herrn Michael Dröse, der Stadt Würzburg, vertreten durch Herrn Björn Rudek sowie Herrn Bürgermeister Heiko Bäuerlein, Herrn Artur Steinmann (Präsident des Fränk. Weinbauverbands e. V.), Herrn Thomas Dauenhauer (BHG, Bezirk Unterfranken).

Die Geschäftsführung wird durch Frau Susanne Müller besorgt.

7.4. Bezüge des geschäftsführenden Unternehmensorgans

Die Geschäftsführerin erhielt im Geschäftsjahr 2022 Bezüge i. H. v. 67.455,57 €.

7.5. Bilanz

Aktiva (Vermögen) 2022 in €		Passiva (Kapital) 2022 in €	
A. Anlagevermögen	382,00	A. Eigenkapital	58.959,82
B. Umlaufvermögen		B. Rückstellungen	22.525,00
I. Forderungen	18.996,04	C. Verbindlichkeiten	6.049,05
II. Liquide Mittel	68.356,94	D. Rechnungsabgrenzungsposten	575,96
C. Rechnungsabgrenzungsposten	374,85		
Gesamtvermögen	88.109,83	Gesamtkapital	88.109,83

7.6. Angaben über die Ertragslage

Gewinn- und Verlustrechnung 2022 in €	
Rohergebnis	350.420,23
Personalaufwand	-179.346,05
Abschreibungen	-1.248,47
Sonstige betriebliche Aufwendungen	-171.988,28
Steuern vom Einkommen und Ertrag	-0,08
Sonstige Zinsen und ähnliche Erträge	0,00
Jahresüberschuss	-2.162,65

Der handelsrechtliche Jahresfehlbetrag 2022 beträgt 2.162,65 €.

Der Landkreis Schweinfurt hat einen Marketingbeitrag i. H. v. 8.232,46 € geleistet, der auf der Ertragsseite in der Ergebnisrechnung enthalten ist.

7.7. Kreditaufnahme

Die Gesellschaft hat im Jahr 2022 keine Kredite aufgenommen.

7.8. Beteiligungen an anderen Unternehmen

Die Fränkische Weinland Tourismus GmbH ist nicht an anderen Unternehmen beteiligt.

8. Nahverkehr Mainfranken GmbH

8.1. Öffentlicher Zweck

Gegenstand der Gesellschaft ist die Gestaltung und Weiterentwicklung des öffentlichen Personennahverkehrs im Verbundgebiet.

8.2. Beteiligungsverhältnisse

Die Gesellschaft hat ein Stammkapital von 112.500,00 €.
Das Stammkapital teilt sich wie folgt auf:

Gesellschafter:	Stammeinlage:	Anteil:
Landkreis Schweinfurt	12.500,00 €	11,1%
Stadt Schweinfurt	12.500,00 €	11,1%
Stadt Würzburg	12.500,00 €	11,1%
Kommunalunternehmen des Landkreises Würzburg	12.500,00 €	11,1%
Landkreis Kitzingen	12.500,00 €	11,1%
Landkreis Main-Spessart	12.500,00 €	11,1%
Landkreis Bad Kissingen	12.500,00 €	11,1%
Landkreis Haßberge	12.500,00 €	11,1%
Landkreis Rhön-Grabfeld	12.500,00 €	11,1%

8.3. Organe der Gesellschaft und deren Zusammensetzung

Die Organe der Gesellschaft sind:
Gesellschafterversammlung und die Geschäftsführung.

Die Gesellschafterversammlung besteht aus den vorgenannten Gebietskörperschaften und Unternehmen, vertreten durch ihre jeweiligen Vertreter.

Die Geschäftsführung wird durch den Geschäftsführer Herrn Christopher Alm besorgt.

8.4. Bezüge des geschäftsführenden Unternehmensorgans

Wegen der geringen Beteiligungsquote sehen die kommunalrechtlichen Vorschriften eine Veröffentlichung nicht vor. Zudem steht auch die Schutzklausel nach § 286 Abs. 4 HGB einer Veröffentlichung entgegen.

8.5. Bilanz

Aktiva (Vermögen) 2022 in €		Passiva (Kapital) 2022 in €	
A. Anlagevermögen	13.465,00	A. Eigenkapital	442.188,27
B. Umlaufvermögen		B. Rückstellungen	15.610,00
I. Forderungen	1.886.569,27	C. Verbindlichkeiten	2.282.686,60
II. Liquide Mittel	840.450,60		
C. Rechnungsabgrenzungsposten	0,00		
Gesamtvermögen	2.740.484,87	Gesamtkapital	2.740.484,87

8.6. Angaben über die Ertragslage

Gewinn- und Verlustrechnung 2022 in €	
Umsatzerlöse	1.007,53
Sonstige betriebliche Erträge	1.368.574,36
Personalaufwand	-245.812,90
Abschreibungen	-3.338,08
Sonstige betriebliche Aufwendungen	-1.314.363,03
Sonstige Zinsen und ähnliche Erträge	0,00
Jahresfehlbetrag	-193.932,12

Der handelsrechtliche Jahresfehlbetrag 2022 beträgt 193.932,12 €. Der Landkreis Schweinfurt hat eine Einlage i. H. v. 39.500,00 € geleistet, die auf der Kapitalrücklage des Eigenkapitals in der Bilanz enthalten sind.

8.7. Kreditaufnahme

Die Gesellschaft hat im Jahr 2022 keine Kredite aufgenommen.

8.8. Beteiligungen an anderen Unternehmen

Die Nahverkehr Mainfranken GmbH ist nicht an anderen Unternehmen beteiligt.

Schweinfurt, den 21.11.2023
Kreisfinanzverwaltung

Schraut
Kreiskämmerer