



BETEILIGUNGSBERICHT 2019

Beteiligungsbericht 2019

Beteiligungen des Landkreises Schweinfurt an Unternehmen in der Rechtsform des privaten Rechts gem. Art. 82 Abs. 3 Satz 1 LkrO

Dem Kreistag ist alljährlich ein Bericht über die Beteiligungen des Landkreises an privaten Unternehmen vorzulegen, sofern die Beteiligung mehr als 5 v. H. beträgt.

Der Bericht soll insbesondere Angaben enthalten über:

- die Erfüllung des öffentlichen Zwecks
- die Beteiligungsverhältnisse
- die Zusammensetzung der Organe der Gesellschaft
- die Bezüge der einzelnen Mitglieder des geschäftsführenden Unternehmensorgans
- die Ertragslage
- die Kreditaufnahme.

Der Landkreis Schweinfurt war im Jahr **2019** an folgenden Unternehmen in der Rechtsform des privaten Rechts beteiligt:

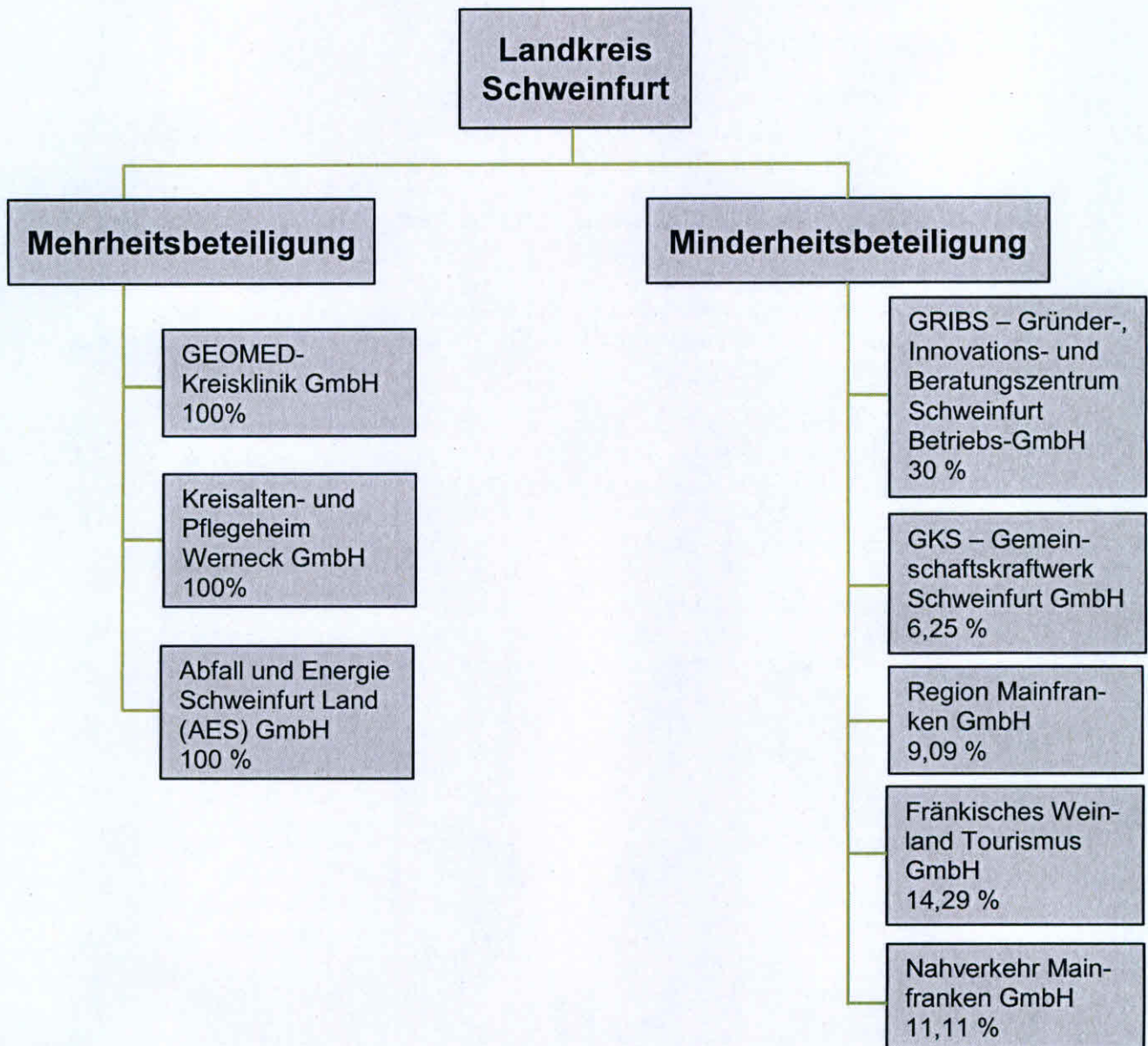

1. GEOMED-Kreisklinik GmbH

1.1. **Öffentlicher Zweck**

Die Gesellschaft hat das Ziel, eine bedarfsgerechte Versorgung der Bevölkerung mit einem medizinisch und wirtschaftlich leistungsfähigen Krankenhaus zu gewährleisten. Die Gesellschaft erfüllt den im Krankenhausplan des Freistaates Bayern festgelegten Versorgungsauftrag.

1.2. **Beteiligungsverhältnisse**

Die Gesellschaft hat ein Stammkapital von 25.000,00 €. Der Landkreis Schweinfurt ist einziger Gesellschafter. Er hat die Kapitaleinlage in Höhe von 25.000,00 € übernommen.

1.3. **Organe der Gesellschaft und deren Zusammensetzung**

Die Organe der Gesellschaft sind:

Gesellschafterversammlung, Verwaltungsrat, Geschäftsführung.

Die Gesellschafterversammlung besteht aus dem Landkreis Schweinfurt, vertreten durch Herrn Landrat Florian Töpfer.

Der Verwaltungsrat bestand im Jahr 2019 aus den folgenden Mitgliedern:

Herrn Landrat Florian Töpfer, Frau stellv. Landrätin Christine Bender, Herrn Kreisrat Thorsten Wozniak, Herrn Kreisrat Erich Servatius, Herrn Roberto Nerosi (Vorstandsmitglied der Sparkasse Schweinfurt-Haßberge), Herrn Hartmut Gollas (Betriebsratsvorsitzender) und Herrn Dr. Michael Dietrich (Ärztlicher Direktor).

Geschäftsführer der GEOMED-Kreisklinik ist Herr Wolfgang Schirmer.

1.4. **Bezüge des geschäftsführenden Unternehmensorgans**

Der Geschäftsführer erhielt im Jahr 2019 Bezüge i. H. v. 90.522,27 €.

1.5. **Bilanz**

Aktiva (Vermögen) 2019 in €		Passiva (Kapital) 2019 in €	
A. Anlagevermögen	2.482.917,05	A. Eigenkapital	1.215.369,55
B. Umlaufvermögen		B. Sonderp. aus Zuwendungen zur Finanzierung des Sachanl.verm.	1.529.634,33
I. Vorräte	424.229,04	B. Rückstellungen	1.051.847,17
II. Forderungen	2.634.295,24	C. Verbindlichkeiten	2.449.048,72
III. Liquide Mittel	662.429,00		
C. Rechnungsabgr.posten	42.029,44		
Gesamtvermögen	6.245.899,77	Gesamtkapital	6.245.899,77

1.6. **Angaben über die Ertragslage**

Gewinn- und Verlustrechnung 2019 in €	
Umsatzerlöse	16.753.729,09
Sonstige betriebliche Erträge	246.657,55
Personalaufwand	-11.381.138,36
Materialaufwand	-3.584.463,34

Erträge aus Zuwendungen zur Finanzierung von Investitionen	362.025,05
Erträge aus der Auflösung von Sonderposten/Verbindlichkeiten nach dem KHG	307.835,91
Aufwendungen aus der Zuführung zu Sonderposten/Verbindlichkeiten nach dem KHG und aufgr. sonst. Zuwendungen zur Finanzierung des Anlagevermögens	-368.158,84
Abschreibungen	-515.909,58
Sonstige betriebliche Aufwendungen	-1.819.577,15
Sonstige Zinsen und ähnliche Erträge/Aufwendungen	-909,33
Steuern	-91,00
<i>Jahresüberschuss/-fehlbetrag</i>	<i>0,00</i>

Das handelsrechtliche Jahresergebnis 2019 beträgt 0,00 €. Der Landkreis Schweinfurt hat eine Zuweisung i. H. v. 1.535.464,60 € geleistet, die auf der Ertragsseite in der Ergebnisrechnung enthalten ist.

1.7. **Kreditaufnahme**

Im Jahr 2019 wurden keine Kredite aufgenommen.

1.8. **Beteiligungen an anderen Unternehmen**

Die GEOMED-Kreisklinik GmbH ist an der Klinik-Kompetenz-Bayern eG beteiligt.

2. **Kreisalten- und Pflegeheim Werneck GmbH**

2.1. **Öffentlicher Zweck**

Zweck der Kreisalten- und Pflegeheim Werneck GmbH ist die Förderung des öffentlichen Wohlfahrtswesens. Die Gesellschaft ist selbstlos tätig; sie verfolgt nicht in erster Linie eigenwirtschaftliche Zwecke.

2.2. **Beteiligungsverhältnisse**

Die Gesellschaft hat ein Stammkapital von 25.000,00 €. Der Landkreis Schweinfurt ist einziger Gesellschafter. Er hat eine Stammeinlage in Höhe von 25.000,00 € übernommen.

2.3. **Organe der Gesellschaft und deren Zusammensetzung**

Die Organe der Gesellschaft sind:

Gesellschafterversammlung, Verwaltungsrat, Geschäftsführung.

Die Gesellschafterversammlung besteht aus dem Landkreis Schweinfurt, vertreten durch Herrn Landrat Florian Töpfer.

Der Verwaltungsrat bestand im Jahr 2019 aus den folgenden Mitgliedern:

Herrn Landrat Florian Töpfer, Frau stellv. Landrätin Christine Bender, Frau Kreisrätin Helga Fleischer, Frau Kreisrätin Edeltraud Baumgartl, Herrn Roberto Nerosi (Vorstandsmitglied der Sparkasse Schweinfurt-Haßberge) und Herrn Stefan Eßel (Betriebsratsvorsitzende).

Geschäftsführerin der Kreisalten- und Pflegeheim Werneck GmbH ist Frau Simone Falkenstein.

2.4. Bezüge des geschäftsführenden Unternehmensorgans

Die Geschäftsführerin erhielt im Geschäftsjahr 2019 Bezüge i. H. v. 80.064,52 €.

2.5. Bilanz

Aktiva (Vermögen) 2019 in €		Passiva (Kapital) 2019 in €	
A. Anlagevermögen	312.602,80	A. Eigenkapital	405.733,87
B. Umlaufvermögen		B. Rückstellungen	363.993,50
I. Vorräte	31.352,92	C. Verbindlichkeiten	3.934.532,34
II. Forderungen	379.654,79		
III. Liquide Mittel	3.979.657,54		
C. Rechnungsabgrenzungsposten	991,66		
Gesamtvermögen	4.704.259,71	Gesamtkapital	4.704.259,71
Treuhandvermögen	187.632,27	Treuhandverpflichtung	187.632,27

2.6. Angaben über die Ertragslage

Gewinn- und Verlustrechnung 2019 in €	
Umsatzerlöse	9.659.206,53
Sonstige betriebliche Erträge	13.805,97
Personalaufwand	-5.862.194,27
Materialaufwand	-1.190.562,65
Aufwendungen für zentrale Dienstleistungen	-291.426,10
Steuern, Abgaben, Versicherungen	-87.395,91
Mieten, Pachten, Leasing	-1.633.641,68
Abschreibungen	-52.430,81
Aufwendungen für Instandhaltung und -setzung	-164.939,68
Sonstige betriebliche Aufwendungen	-391.328,87
Sonstige Zinsen und ähnl. Erträge/Aufwendungen	907,47
Jahresüberschuss/-fehlbetrag	0,00

Der handelsrechtliche Jahresfehlbetrag 2019 beträgt 0,00 €. Das Nutzungsentgelt wurde vollständig bezahlt, darüber hinaus hat das Kreisalten- und Pflegeheim Werneck einen Betrag i. H. v. 377.840,00 € erwirtschaftet, der auf wiederauflebende Verbindlichkeiten angerechnet wurde.

2.7. Kreditaufnahme

Die Gesellschaft hat im Jahr 2019 keine Kredite aufgenommen.

2.8. Beteiligungen an anderen Unternehmen

Die Kreisalten- und Pflegeheim Werneck GmbH ist an der Kommunalen Altenhilfe Bayern eG beteiligt.

3. Abfall und Energie Schweinfurt Land (AES) – GmbH

3.1. Öffentlicher Zweck

Gegenstand der Gesellschaft ist die Durchführung einzelner Aufgaben des Landkreises nach Art. 51 LkrO, insbesondere im Bereich der Abfallwirtschaft sowie der Aufgaben als beliehener Unternehmer im Rahmen der Beauftragung durch den Landkreis.

3.2. Beteiligungsverhältnisse

Die Gesellschaft hat ein Stammkapital von 2.585.600,00 €. Der Landkreis Schweinfurt ist einziger Gesellschafter. Er hat eine Stammeinlage in Höhe von 2.585.600,00 € übernommen.

3.3. Organe der Gesellschaft und deren Zusammensetzung

Die Organe der Gesellschaft sind:

Gesellschafterversammlung, Verwaltungsrat, Geschäftsführung.

Die Gesellschafterversammlung besteht aus dem Landkreis Schweinfurt, vertreten durch Herrn Landrat Florian Töpfer.

Der Verwaltungsrat ist mit dem Kreisausschuss identisch.

Die Geschäftsführung wird durch die Geschäftsführer Herrn Wolfgang Schraut und Herrn Thomas Fackelmann besorgt.

3.4. Bezüge des geschäftsführenden Unternehmensorgans

Die Geschäftsführer erhielten im Geschäftsjahr 2019 Bezüge von jeweils 5.400,00 €.

3.5. Bilanz

Aktiva (Vermögen) 2019 in €		Passiva (Kapital) 2019 in €	
A. Anlagevermögen	3.903.609,01	A. Eigenkapital	6.544.199,40
B. Umlaufvermögen		B. Rückstellungen	165.526,17
I. Vorräte	130.116,61	C. Verbindlichkeiten	1.189.552,60
II. Forderungen	1.074.923,15		
II. Liquide Mittel	2.839.144,02		
C. Rechnungsabgrenzungsposten	787,67		
Gesamtvermögen	7.948.580,46	Gesamtkapital	7.948.580,46

3.6. Angaben über die Ertragslage

Gewinn- und Verlustrechnung 2019 in €	
Umsatzerlöse	3.889.633,73
Sonstige betriebliche Erträge	39.655,92
Materialaufwand	-2.699.002,32
Personalaufwand	-12.869,08
Abschreibungen	-568.326,22
Sonstige betriebliche Aufwendungen	-249.003,11
Sonstige Zinsen und ähnliche Erträge	613,50
Zinsen und ähnliche Aufwendungen	-19.080,00

davon gegenüber Gesellschafter 19.080,00 €	
Steuern vom Einkommen und vom Ertrag	-108.587,07
Sonstige Steuern	-936,00
Jahresüberschuss	272.099,35

Der Jahresüberschuss für das Jahr 2019 beträgt 272.099,35 €.

3.7. **Kreditaufnahme**

Im Jahr 2019 wurde kein Darlehen aufgenommen.

3.8. **Beteiligungen an anderen Unternehmen**

Die AES-GmbH ist nicht an anderen Unternehmen beteiligt.

4. **GRIBS – Gründer-, Innovations- und Beratungszentrum Schweinfurt Betriebs-GmbH**

4.1. **Öffentlicher Zweck**

Die Gesellschaft hat das Ziel als Gründer-, Innovations- und Beratungszentrum vor allem Existenzgründer und mittelständische Unternehmen im Bereich zukunftsorientierter Technologien zu fördern und zu unterstützen.

4.2. **Beteiligungsverhältnisse**

Die Gesellschaft hat ein Stammkapital von 30.000,00 €.
Das Stammkapital teilt sich wie folgt auf:

Stammkapital:

Stadt Schweinfurt	18.000,00 € = 60 %
<i>Landkreis Schweinfurt</i>	<i>9.000,00 € = 30 %</i>
Industrie- und Handelskammer Würzburg-Schweinfurt	3.000,00 € = 10 %

4.3. **Organe der Gesellschaft und deren Zusammensetzung**

Die Organe der Gesellschaft sind:

Gesellschafterversammlung, Geschäftsführung.

Die Gesellschafterversammlung besteht aus dem Landkreis Schweinfurt, vertreten durch Herrn Landrat Florian Töpfer sowie Herrn Kreisrat Georg Brückner, aus der Stadt Schweinfurt vertreten durch Herrn Oberbürgermeister Sebastian Remelé sowie Herrn Stadtrat Oliver Schulte und der IHK Würzburg-Schweinfurt, vertreten durch den Hauptgeschäftsführer Herrn Professor Dr. Ralf Jahn.

Die Geschäftsführung nimmt Herr Reinhold Karl wahr.

4.4. **Bezüge des geschäftsführenden Unternehmensorgans**

Der Geschäftsführer erhielt im Geschäftsjahr 2019 Bezüge i. H. v. 74.000,00 €.

4.5. Bilanz

Aktiva (Vermögen) 2019 in €		Passiva (Kapital) 2019 in €	
A. Anlagevermögen	2.221,00	A. Eigenkapital	109.370,93
B. Umlaufvermögen		B. Rückstellungen	45.600,00
I. Forderungen	28.129,23	C. Verbindlichkeiten	24.867,65
II. Liquide Mittel	148.919,60		
C. Rechnungsabgrenzungsposten	568,75		
Gesamtvermögen	179.838,58	Gesamtkapital	179.838,58

4.6. Angaben über die Ertragslage

Gewinn- und Verlustrechnung 2019 in €	
Umsatzerlöse	276.332,31
Sonstige betriebliche Erträge	7,19
Materialaufwand	-110.628,10
Personalaufwand	-157.885,13
Abschreibungen	-2.049,38
Sonstige betriebliche Aufwendungen	-74.948,27
Sonstige Zinsen und ähnliche Erträge	3,73
Zinsen und ähnliche Aufwendungen	-1,57
Steuern vom Einkommen und Ertrag	0,37
Erträge aus Verlustübernahmen	90.000,00
Jahresüberschuss	20.831,15

Der handelsrechtliche Jahresüberschuss 2019 beträgt 20.831,15 €. Der Landkreis Schweinfurt hat einen Zuschuss i. H. v. 30.000,00 € geleistet, der auf der Ertragsseite in der Ergebnisrechnung enthalten ist.

4.7. Kreditaufnahme

Im Jahr 2019 wurden keine Kredite aufgenommen.

4.8. Beteiligungen an anderen Unternehmen

Die GRIBS Betriebs-GmbH ist nicht an anderen Unternehmen beteiligt.

5. GKS-Gemeinschaftskraftwerk Schweinfurt GmbH

5.1. Öffentlicher Zweck

Gegenstand der Gesellschaft ist die Versorgung der ortsansässigen Gesellschafter und ggf. anderer Abnehmer mit Heizwärme durch den Bau, den Betrieb und die Unterhaltung eines Heizkraftwerkes in Kraft-Wärme-Koppelung in Schweinfurt auf der Basis des Kostendeckungsprinzips.

Die Gesellschaft baut, betreibt und unterhält auf der Grundlage entsprechender Vereinbarungen mit entsorgungspflichtigen Gebietskörperschaften eine mit dem Heizkraftwerk verbundene thermische Abfallbehandlungsanlage für diese Gebietskörperschaften, ebenfalls auf der Basis des Kostendeckungsprinzips.

5.2. Beteiligungsverhältnisse

Die Gesellschaft hat ein Stammkapital von 16.361.340,19 €.
Das Stammkapital teilt sich wie folgt auf:

Stammeinlage:

Landkreis Schweinfurt	1.022.583,76 € =	6,25 %
Stadt Schweinfurt	1.022.583,76 € =	6,25 %
Stadtwerke Schweinfurt GmbH	2.096.296,72 € =	12,82 %
Stadt Aschaffenburg	1.022.583,76 € =	6,25 %
Landkreis Rhön-Grabfeld	1.022.583,76 € =	6,25 %
Landkreis Haßberge	1.022.583,76 € =	6,25 %
Landkreis Aschaffenburg	1.022.583,76 € =	6,25 %
Landkreis Main-Spessart	1.022.583,76 € =	6,25 %
Landkreis Miltenberg	1.022.583,76 € =	6,25 %
Landkreis Main-Tauber-Kreis	1.022.583,76 € =	6,25 %
Schaeffler KG	1.687.263,21 € =	10,31 %
ZF Friedrichshafen AG	1.687.263,21 € =	10,31 %
SKF GmbH	1.687.263,21 € =	10,31 %

5.3. Organe der Gesellschaft und deren Zusammensetzung

Die Organe der Gesellschaft sind:

Gesellschafterversammlung, Geschäftsführung.

Die Gesellschafterversammlung besteht aus den vorgenannten Gebietskörperschaften und Unternehmen, vertreten durch ihre jeweiligen Vertreter.

Die Geschäftsführung wird durch Herrn Dr.-Ing. Ragnar Warnecke besorgt.

5.4. Bezüge des geschäftsführenden Unternehmensorgans

Wegen der geringen Beteiligungsquote sehen die kommunalrechtlichen Vorschriften eine Veröffentlichung nicht vor. Zudem steht auch die Schutzklausel nach § 286 Abs. 4 HGB einer Veröffentlichung entgegen.

5.5. Bilanz

Aktiva (Vermögen) 2019 in €		Passiva (Kapital) 2019 in €	
A. Anlagevermögen	17.355.000,00	A. Eigenkapital	39.623.000,00
B. Umlaufvermögen		B. Fördermittel und Zuschüsse von Dritten	2.000,00
I. Vorräte	6.259.000,00	C. Rückstellungen	10.161.000,00
II. Forderungen	7.744.000,00	D. Verbindlichkeiten	6.875.000,00
III. Liquide Mittel	24.879.000,00		
C. Rechnungsabgrenzungsposten	4.000,00		
D. Aktiver Untersch.betr. Vermögensverrechnung	420.000,00		
Gesamtvermögen	56.661.000,00	Gesamtkapital	56.661.000,00

5.6. Angaben über die Ertragslage

Gewinn- und Verlustrechnung 2019 in €	
Umsatzerlöse	41.376.000,00
Sonstige betriebliche Erträge	249.000,00
Materialaufwand	-28.678.000,00
Personalaufwand	-7.365.000,00
Abschreibungen	-1.686.000,00
Sonstige betriebliche Aufwendungen	-2.021.000,00
Sonstige Zinsen und ähnliche Erträge	6.000,00
Zinsen und ähnliche Aufwendungen	-106.000,00
<i>Ergebnis nach Steuern</i>	<i>1.273.000,00</i>
Sonstige Steuern	-59.000,00
Jahresüberschuss	1.214.000,00

Im Jahr 2019 wurde ein Jahresüberschuss von 1.214.495,28 € erwirtschaftet.

5.7. Kreditaufnahme

Die Gesellschaft hat im Jahr 2019 keine Kredite aufgenommen.

5.8. Beteiligung an anderen Unternehmen

Die GKS-Gemeinschaftskraftwerk Schweinfurt GmbH ist nicht an anderen Unternehmen beteiligt.

6. Region Mainfranken GmbH

6.1. Öffentlicher Zweck

Gegenstand der Gesellschaft ist die regionale Entwicklung Mainfrankens als eigenständigen, attraktiven Wirtschafts- und Lebensraum.

6.2. Beteiligungsverhältnisse

Die Gesellschaft hat ein Stammkapital von 49.995,00 €. Das Stammkapital teilt sich wie folgt auf:

Stammkapital:

Stadt Würzburg	4.545,00 €	9,09 %
Stadt Schweinfurt	4.545,00 €	9,09 %
<i>Landkreis Schweinfurt</i>	<i>4.545,00 €</i>	<i>9,09 %</i>
Landkreis Bad Kissingen	4.545,00 €	9,09 %
Landkreis Haßberge	4.545,00 €	9,09 %
Landkreis Kitzingen	4.545,00 €	9,09 %
Landkreis Main-Spessart	4.545,00 €	9,09 %
Landkreis Rhön-Grabfeld	4.545,00 €	9,09 %
Landkreis Würzburg	4.545,00 €	9,09 %
IHK Würzburg-Schweinfurt	4.545,00 €	9,09 %
Handwerkskammer Unterfranken	4.545,00 €	9,09 %

6.3. Organe der Gesellschaft und deren Zusammensetzung

Die Organe der Gesellschaft sind:

Gesellschafterversammlung, die Geschäftsführung, der Rat der Region und gegebenenfalls die Fachforen.

Die Gesellschafterversammlung besteht aus den vorgenannten Gebietskörperschaften und Unternehmen, vertreten durch ihre jeweiligen Vertreter.

Die Geschäftsführung wird durch Frau Åsa Petersson besorgt.

Der Rat der Region besteht aus Mitgliedern aller Gesellschafter, dem Regierungspräsidenten von Unterfranken, dem Bezirkstagspräsidenten von Unterfranken, den mainfränkischen Mitgliedern des Europaparlaments, des Bundestages und des Bayerischen Landtags, den Präsidenten der mainfränkischen Hochschulen, dem Bezirksvorsitzenden des Bayer. Gemeindetags und dem Vorsitzenden des DGB Schweinfurt - Würzburg.

6.4. Bezüge des geschäftsführenden Unternehmensorgans

Die Geschäftsführerin erhielt im Geschäftsjahr 2019 Bezüge i. H. v. 81.761,00 €.

6.5. Bilanz

Aktiva (Vermögen) 2019 in €		Passiva (Kapital) 2019 in €	
A. Anlagevermögen	23.343,00	A. Eigenkapital	168.111,42
B. Umlaufvermögen		B. Rückstellungen	26.107,00
I. Forderungen	6.376,14	C. Verbindlichkeiten	9.534,30
II. Liquide Mittel	171.025,58		
C. Rechnungsabgrenzungsposten	3.008,00		
Gesamtvermögen	203.752,72	Gesamtkapital	203.752,72

6.6. Angaben über die Ertragslage

Gewinn- und Verlustrechnung 2019 in €	
Umsatzerlöse	42.574,91
Sonstige betriebliche Erträge	662.067,08
Personalaufwand	-328.301,43
Abschreibungen	-15.654,70
Sonstige betriebliche Aufwendungen	-342.092,09
Sonstige Zinsen und ähnliche Erträge	0,00
Jahresüberschuss	18.593,77

Der handelsrechtliche Jahresüberschuss 2019 beträgt 18.593,77 €. Der Landkreis Schweinfurt hat einen Zuschuss i. H. v. 45.355,00 € geleistet, der auf der Ertragsseite in der Ergebnisrechnung enthalten ist.

6.7. Kreditaufnahme

Die Gesellschaft hat im Jahr 2019 keine Kredite aufgenommen.

6.8. **Beteiligungen an anderen Unternehmen**

Die Region Mainfranken GmbH ist nicht an anderen Unternehmen beteiligt.

7. **Fränkisches Weinland Tourismus GmbH**

7.1. **Öffentlicher Zweck**

Gegenstand des Unternehmens sind alle Arten von Tätigkeiten, die den Tourismus fördern, insbesondere

- die Erhöhung des Bekanntheitsgrades und Herausstellung der Vorzüge des Gebietes Fränkisches Weinland als attraktives Reiseziel,
- das gezielte Marketing für alle Tourismusformen auf betrieblicher, örtlicher, gebietlicher und regionaler Ebene,
- Marketingmaßnahmen in Film-, Funk, Fernseh- und Online-Medien,
- die Organisation und Durchführung von Vorträgen, Seminaren und Schulungen,
- die Durchführung von Messen, Ausstellungen, Workshops und Verkaufsförderungsaktionen.

7.2. **Beteiligungsverhältnisse**

Die Gesellschaft hat ein Stammkapital von 28.000,00 €. Das Stammkapital teilt sich wie folgt auf:

Stammkapital:

Stadt Würzburg	4.000,00 €	14,29 %
Stadt Schweinfurt	4.000,00 €	14,29 %
<i>Landkreis Schweinfurt</i>	<i>4.000,00 €</i>	<i>14,29 %</i>
Landkreis Bad Kissingen	4.000,00 €	14,29 %
Landkreis Kitzingen	4.000,00 €	14,29 %
Landkreis Main-Spessart	4.000,00 €	14,29 %
Landkreis Würzburg	4.000,00 €	14,29 %

7.3. **Organe der Gesellschaft und deren Zusammensetzung**

Die Organe der Gesellschaft sind:

Gesellschafterversammlung, der Aufsichtsrat und die Geschäftsführung.

Die Gesellschafterversammlung besteht aus den vorgenannten Gebietskörperschaften, vertreten durch ihre jeweiligen Vertreter.

Der Aufsichtsrat bestand im Jahr 2019 aus den folgenden Mitgliedern: dem Landkreis Schweinfurt, vertreten durch Herrn Frank Deubner, dem Landkreis Main-Spessart, vertreten durch Frau Valentine Lehrmann, dem Landkreis Kitzingen, vertreten durch Frau Simone Göbel, dem Landkreis Bad Kissingen, vertreten durch Herrn Jürgen Metz, der Stadt Schweinfurt, vertreten durch Frau Pia Jost, dem Landkreis Würzburg, vertreten durch Herrn Bernhard Wallrapp, der Stadt Würzburg, vertreten durch Herrn Björn Rudek sowie Herrn Bürgermeister Peter Kornell (Stadt Volkach), Herrn Artur Steinmann (Präsident des Fränk. Weinbauverbands e. V.), Herrn Heinz Stempfle (BHG, Bezirk Unterfranken).

Die Geschäftsführung wird durch Frau Susanne Müller besorgt.

7.4. Bezüge des geschäftsführenden Unternehmensorgans

Die Geschäftsführerin erhielt im Geschäftsjahr 2019 Bezüge i. H. v. 67.463,32 €.

7.5. Bilanz

Aktiva (Vermögen) 2019 in €		Passiva (Kapital) 2019 in €	
A. Anlagevermögen	2.116,00	A. Eigenkapital	49.451,25
B. Umlaufvermögen		B. Rückstellungen	13.670,00
I. Forderungen	8.921,97	C. Verbindlichkeiten	16.515,41
II. Liquide Mittel	67.509,83		
C. Rechnungsabgrenzungsposten	1.088,86		
Gesamtvermögen	79.636,66	Gesamtkapital	79.636,66

7.6. Angaben über die Ertragslage

Gewinn- und Verlustrechnung 2019 in €	
Rohergebnis	337.299,52
Personalaufwand	-173.637,25
Abschreibungen	-1.306,27
Sonstige betriebliche Aufwendungen	-164.129,54
Sonstige Zinsen und ähnliche Erträge	0,00
Jahresfehlbetrag	-1.773,54

Der handelsrechtliche Jahresfehlbetrag 2019 beträgt 1.773,54 €. Der Landkreis Schweinfurt hat einen Zuschuss i. H. v. 7.300,66 € geleistet, der auf der Ertragsseite in der Ergebnisrechnung enthalten ist.

7.7. Kreditaufnahme

Die Gesellschaft hat im Jahr 2019 keine Kredite aufgenommen.

7.8. Beteiligungen an anderen Unternehmen

Die Fränkische Weinland Tourismus GmbH ist nicht an anderen Unternehmen beteiligt.

8. Nahverkehr Mainfranken GmbH

8.1. Öffentlicher Zweck

Gegenstand der Gesellschaft ist die Gestaltung und Weiterentwicklung des öffentlichen Personennahverkehrs im Verbundgebiet.

8.2. Beteiligungsverhältnisse

Die Gesellschaft hat ein Stammkapital von 112.500,00 €. Das Stammkapital teilt sich wie folgt auf:

Stammkapital:

<i>Landkreis Schweinfurt</i>	<i>12.500,00 €</i>	<i>11,1 %</i>
Stadt Schweinfurt	12.500,00 €	11,1 %
Stadt Würzburg	12.500,00 €	11,1 %
Kommunalunternehmen des Landkreises Würzburg	12.500,00 €	11,1 %
Landkreis Kitzingen	12.500,00 €	11,1 %
Landkreis Main-Spessart	12.500,00 €	11,1 %
Landkreis Bad Kissingen	12.500,00 €	11,1 %
Landkreis Haßberge	12.500,00 €	11,1 %
Landkreis Rhön-Grabfeld	12.500,00 €	11,1 %

8.3. Organe der Gesellschaft und deren Zusammensetzung

Die Organe der Gesellschaft sind:

Gesellschafterversammlung und die Geschäftsführung.

Die Gesellschafterversammlung besteht aus den vorgenannten Gebietskörperschaften und Unternehmen, vertreten durch ihre jeweiligen Vertreter.

Die Geschäftsführung wird durch die Geschäftsführer Herrn Dominik Stiller und Herrn Christopher Alm besorgt.

8.4. Bezüge des geschäftsführenden Unternehmensorgans

Wegen der geringen Beteiligungsquote sehen die kommunalrechtlichen Vorschriften eine Veröffentlichung nicht vor. Zudem steht auch die Schutzklausel nach § 286 Abs. 4 HGB einer Veröffentlichung entgegen.

8.5. Bilanz

Aktiva (Vermögen) 2019 in €		Passiva (Kapital) 2019 in €	
A. Anlagevermögen	3.272,00	A. Eigenkapital	30.518,02
B. Umlaufvermögen		B. Rückstellungen	7.147,00
I. Forderungen	1.197.119,79	C. Verbindlichkeiten	1.196.090,90
II. Liquide Mittel	33.364,13		
C. Rechnungsabgrenzungsposten	0,00		
Gesamtvermögen	1.233.755,92	Gesamtkapital	1.233.755,92

8.6. Angaben über die Ertragslage

Gewinn- und Verlustrechnung 2019 in €	
Umsatzerlöse	1.680,67
Sonstige betriebliche Erträge	45.254,82
Personalaufwand	-40.811,55
Abschreibungen	-1.159,53
Sonstige betriebliche Aufwendungen	-86.946,39
Sonstige Zinsen und ähnliche Erträge	0,00
Jahresfehlbetrag	-81.981,98

Der handelsrechtliche Jahresfehlbetrag 2019 beträgt 81.981,98 €.

8.7. Kreditaufnahme

Die Gesellschaft hat im Jahr 2019 keine Kredite aufgenommen.

8.8. Beteiligungen an anderen Unternehmen

Die Nahverkehr Mainfranken GmbH ist nicht an anderen Unternehmen beteiligt.

Schweinfurt, den 16.09.2020
Kreisfinanzverwaltung

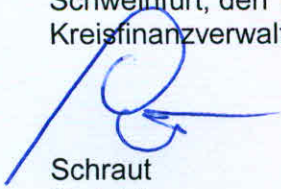

Schraut
Kreiskämmerer