



# **BETEILIGUNGSBERICHT 2017**

## Beteiligungsbericht 2017

### Beteiligungen des Landkreises Schweinfurt an Unternehmen in der Rechtsform des privaten Rechts gem. Art. 82 Abs. 3 Satz 1 LkrO

Dem Kreistag ist alljährlich ein Bericht über die Beteiligungen des Landkreises an privaten Unternehmen vorzulegen, sofern die Beteiligung mehr als 5 v. H. beträgt.

Der Bericht soll insbesondere Angaben enthalten über:

- die Erfüllung des öffentlichen Zwecks
- die Beteiligungsverhältnisse
- die Zusammensetzung der Organe der Gesellschaft
- die Bezüge der einzelnen Mitglieder des geschäftsführenden Unternehmensorgans
- die Ertragslage
- die Kreditaufnahme.

Der Landkreis Schweinfurt war im Jahr **2017** an folgenden Unternehmen in der Rechtsform des privaten Rechts beteiligt:

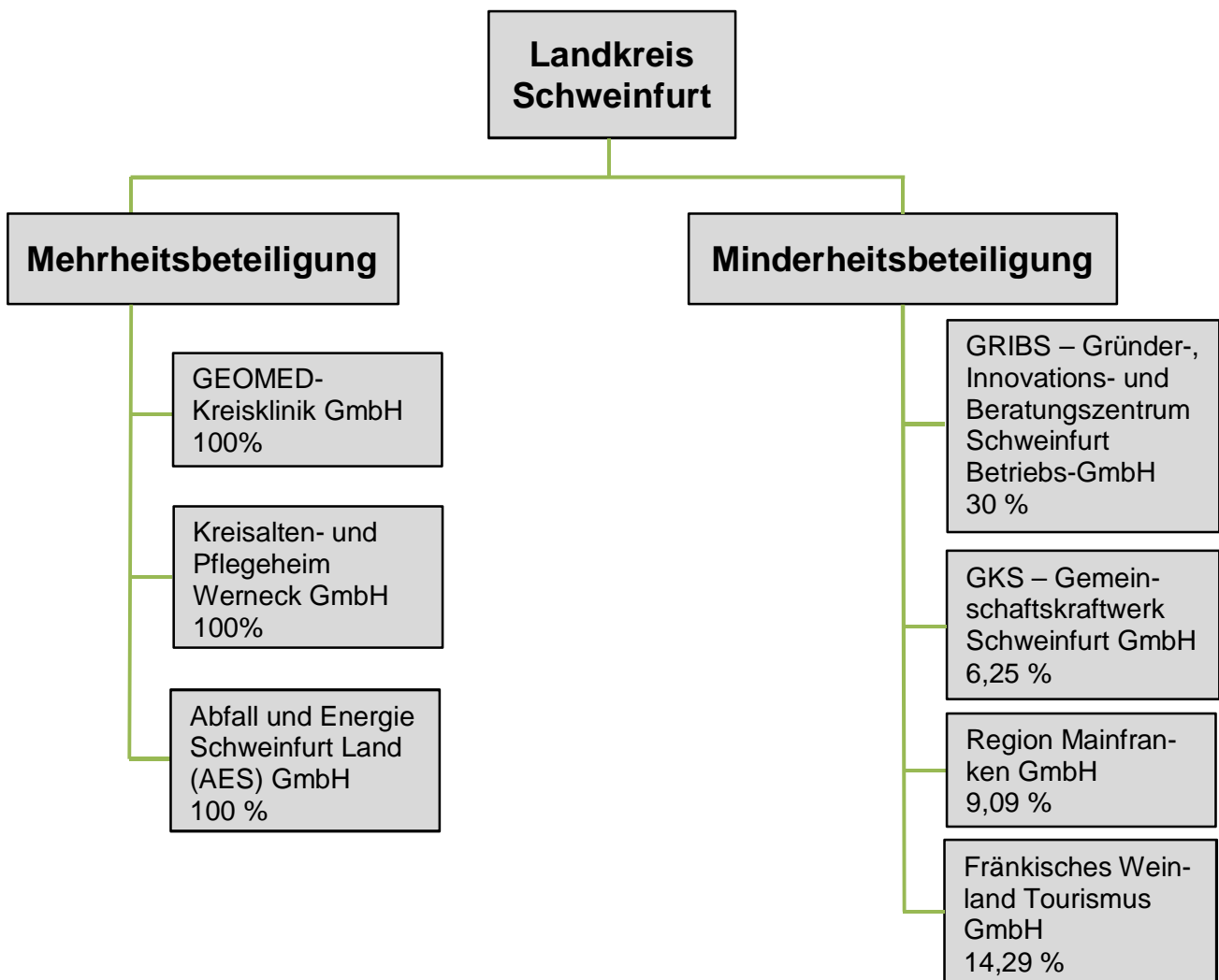

## **1. GEOMED-Kreisklinik GmbH**

### **1.1. *Öffentlicher Zweck***

Die Gesellschaft hat das Ziel, eine bedarfsgerechte Versorgung der Bevölkerung mit einem medizinisch und wirtschaftlich leistungsfähigen Krankenhaus zu gewährleisten. Die Gesellschaft erfüllt den im Krankenhausplan des Freistaates Bayern festgelegten Versorgungsauftrag.

### **1.2. *Beteiligungsverhältnisse***

Die Gesellschaft hat ein Stammkapital von 25.000,00 €. Der Landkreis Schweinfurt ist einziger Gesellschafter. Er hat die Kapitaleinlage in Höhe von 25.000,00 € übernommen.

### **1.3. *Organe der Gesellschaft und deren Zusammensetzung***

Die Organe der Gesellschaft sind:

Gesellschafterversammlung, Verwaltungsrat, Geschäftsführung.

Die Gesellschafterversammlung besteht aus dem Landkreis Schweinfurt, vertreten durch Herrn Landrat Florian Töpfer.

Der Verwaltungsrat bestand im Jahr 2017 aus den folgenden Mitgliedern:

Herrn Landrat Florian Töpfer, Frau stellv. Landrätin Christine Bender, Herrn Kreisrat Thorsten Wozniak, Herrn Kreisrat Erich Servatius, Herrn Johannes Rieger (Vorstandsmitglied der Sparkasse Schweinfurt), Herrn Anton Niedermeier (Betriebsratsvorsitzender) und Herrn Dr. Michael Dietrich (Ärztlicher Direktor).

Geschäftsführer der GEOMED-Kreisklinik ist Herr Wolfgang Schirmer.

### **1.4. *Bezüge des geschäftsführenden Unternehmensorgans***

Der Geschäftsführer erhielt im Jahr 2017 Bezüge i. H. v. 97.612,60 €.

### **1.5. *Angaben über die Ertragslage***

Das handelsrechtliche Jahresergebnis 2017 beträgt 0,00 €. Der Landkreis Schweinfurt hat eine Zuweisung i. H. v. 1.547.378,55 € geleistet, die auf der Ertragsseite in der Ergebnisrechnung enthalten ist.

### **1.6. *Kreditaufnahme***

Im Jahr 2017 wurden keine Kredite aufgenommen.

### **1.7. *Beteiligungen an anderen Unternehmen***

Die GEOMED-Kreisklinik GmbH ist an der Klinik-Kompetenz-Bayern eG beteiligt.

## **2. Kreisalten- und Pflegeheim Werneck GmbH**

### **2.1. *Öffentlicher Zweck***

Zweck der Kreisalten- und Pflegeheim Werneck GmbH ist die Förderung des öffentlichen Wohlfahrtswesens. Die Gesellschaft ist selbstlos tätig; sie verfolgt nicht in erster Linie eigenwirtschaftliche Zwecke.

### **2.2. *Beteiligungsverhältnisse***

Die Gesellschaft hat ein Stammkapital von 25.000,00 €. Der Landkreis Schweinfurt ist einziger Gesellschafter. Er hat eine Stammeinlage in Höhe von 25.000,00 Euro übernommen.

### **2.3. *Organe der Gesellschaft und deren Zusammensetzung***

Die Organe der Gesellschaft sind:

Gesellschafterversammlung, Verwaltungsrat, Geschäftsführung.

Die Gesellschafterversammlung besteht aus dem Landkreis Schweinfurt, vertreten durch Herrn Landrat Florian Töpfer.

Der Verwaltungsrat bestand im Jahr 2017 aus den folgenden Mitgliedern:

Herrn Landrat Florian Töpfer, Frau stellv. Landrätin Christine Bender, Frau Kreisrätin Helga Fleischer, Frau Kreisrätin Edeltraud Baumgartl, Herrn Roberto Nerosi (Vorstandsmitglied der Sparkasse Schweinfurt-Haßberge) und Frau Hella Großmann (Betriebsratsvorsitzende).

Geschäftsführerin der Kreisalten- und Pflegeheim Werneck GmbH ist Frau Simone Falkenstein.

### **2.4. *Bezüge des geschäftsführenden Unternehmensorgans***

Die Geschäftsführerin erhielt im Geschäftsjahr 2017 Bezüge i. H. v. 71.727,56 €.

### **2.5. *Angaben über die Ertragslage***

Der handelsrechtliche Jahresfehlbetrag 2017 beträgt 0,00 €. Das Nutzungsentgelt wurde vollständig bezahlt, darüber hinaus hat das Kreisalten- und Pflegeheim Werneck einen Betrag i. H. v. 191.869,07 € erwirtschaftet, der auf wiederauflebende Verbindlichkeiten angerechnet wurde.

### **2.6. *Kreditaufnahme***

Die Gesellschaft hat im Jahr 2017 keine Kredite aufgenommen.

### **2.7. *Beteiligungen an anderen Unternehmen***

Die Kreisalten- und Pflegeheim Werneck GmbH ist nicht an anderen Unternehmen beteiligt.

### **3. Abfall und Energie Schweinfurt Land (AES) – GmbH**

#### **3.1. Öffentlicher Zweck**

Gegenstand der Gesellschaft ist die Durchführung einzelner Aufgaben des Landkreises nach Art. 51 LkrO, insbesondere im Bereich der Abfallwirtschaft sowie der Aufgaben als beliehener Unternehmer im Rahmen der Beauftragung durch den Landkreis.

#### **3.2. Beteiligungsverhältnisse**

Die Gesellschaft hat ein Stammkapital von 2.585.600,00 €.  
Der Landkreis Schweinfurt ist einziger Gesellschafter. Er hat eine Stammeinlage in Höhe von 2.585.600,00 € übernommen.

#### **3.3. Organe der Gesellschaft und deren Zusammensetzung**

Die Organe der Gesellschaft sind:  
Gesellschafterversammlung, Verwaltungsrat, Geschäftsführung.  
Die Gesellschafterversammlung besteht aus dem Landkreis Schweinfurt, vertreten durch Herrn Landrat Florian Töpfer.  
Der Verwaltungsrat ist mit dem Kreisausschuss identisch.

Die Geschäftsführung wird durch die Geschäftsführer Herrn Wolfgang Schraut und Herrn Thomas Fackelmann besorgt.

#### **3.4. Bezüge des geschäftsführenden Unternehmensorgans**

Die Geschäftsführer erhielten im Geschäftsjahr 2017 Bezüge von jeweils 5.400,00 €.

#### **3.5. Angaben über die Ertragslage**

Der Jahresüberschuss für das Jahr 2017 beträgt 292.158,68 €.

#### **3.6. Kreditaufnahme**

Im Jahr 2017 wurde kein Darlehen aufgenommen.

#### **3.7. Beteiligungen an anderen Unternehmen**

Die AES-GmbH ist nicht an anderen Unternehmen beteiligt.

#### **4. GRIBS – Gründer-, Innovations- und Beratungszentrum Schweinfurt Betriebs-GmbH**

##### **4.1. Öffentlicher Zweck**

Die Gesellschaft hat das Ziel als Gründer-, Innovations- und Beratungszentrum vor allem Existenzgründer und mittelständische Unternehmen im Bereich zukunftsorientierter Technologien zu fördern und zu unterstützen.

##### **4.2. Beteiligungsverhältnisse**

Die Gesellschaft hat ein Stammkapital von 30.000,00 €.  
Das Stammkapital teilt sich wie folgt auf:

Stammkapital:

Stadt Schweinfurt	18.000,00 € = 60 %
Landkreis Schweinfurt	9.000,00 € = 30 %
Industrie- und Handelskammer Würzburg-Schweinfurt	3.000,00 € = 10 %

##### **4.3. Organe der Gesellschaft und deren Zusammensetzung**

Die Organe der Gesellschaft sind:

Gesellschafterversammlung, Geschäftsführung.

Die Gesellschafterversammlung besteht aus dem Landkreis Schweinfurt, vertreten durch Herrn Landrat Florian Töpfer sowie Herrn Kreisrat Georg Brückner, aus der Stadt Schweinfurt vertreten durch Herrn Oberbürgermeister Sebastian Remelé sowie Herrn Stadtrat Oliver Schulte und der IHK Würzburg-Schweinfurt, vertreten durch den Hauptgeschäftsführer Herrn Professor Dr. Ralf Jahn.

Die Geschäftsführung nimmt Herr Reinhold Karl wahr.

##### **4.4. Bezüge des geschäftsführenden Unternehmensorgans**

Der Geschäftsführer erhielt im Geschäftsjahr 2017 Bezüge i. H. v. 74.000,00 €.

##### **4.5. Angaben über die Ertragslage**

Der handelsrechtliche Jahresüberschuss 2017 beträgt 33.558,06 €. Der Landkreis Schweinfurt hat einen Zuschuss i. H. v. 30.000,00 € geleistet, der auf der Ertragsseite in der Ergebnisrechnung enthalten ist.

##### **4.6. Kreditaufnahme**

Im Jahr 2017 wurden keine Kredite aufgenommen.

##### **4.7. Beteiligungen an anderen Unternehmen**

Die GRIBS Betriebs-GmbH ist nicht an anderen Unternehmen beteiligt.

## **5. GKS-Gemeinschaftskraftwerk Schweinfurt GmbH**

### **5.1. Öffentlicher Zweck**

Gegenstand der Gesellschaft ist die Versorgung der ortsansässigen Gesellschafter und ggf. anderer Abnehmer mit Heizwärme durch den Bau, den Betrieb und die Unterhaltung eines Heizkraftwerkes in Kraft-Wärme-Koppelung in Schweinfurt auf der Basis des Kostendeckungsprinzips.

Die Gesellschaft baut, betreibt und unterhält auf der Grundlage entsprechender Vereinbarungen mit entsorgungspflichtigen Gebietskörperschaften eine mit dem Heizkraftwerk verbundene thermische Abfallbehandlungsanlage für diese Gebietskörperschaften, ebenfalls auf der Basis des Kostendeckungsprinzips.

### **5.2. Beteiligungsverhältnisse**

Die Gesellschaft hat ein Stammkapital von 16.361.340,19 €.  
Das Stammkapital teilt sich wie folgt auf:

#### Stammeinlage:

Landkreis Schweinfurt	1.022.583,76 € =	6,25 %
Stadt Schweinfurt	1.022.583,76 € =	6,25 %
Stadtwerke Schweinfurt GmbH	2.096.296,72 € =	12,82 %
Stadt Aschaffenburg	1.022.583,76 € =	6,25 %
Landkreis Rhön-Grabfeld	1.022.583,76 € =	6,25 %
Landkreis Haßberge	1.022.583,76 € =	6,25 %
Landkreis Aschaffenburg	1.022.583,76 € =	6,25 %
Landkreis Main-Spessart	1.022.583,76 € =	6,25 %
Landkreis Miltenberg	1.022.583,76 € =	6,25 %
Landkreis Main-Tauber-Kreis	1.022.583,76 € =	6,25 %
Schaeffler KG	1.687.263,21 € =	10,31 %
ZF Friedrichshafen AG	1.687.263,21 € =	10,31 %
SKF GmbH	1.687.263,21 € =	10,31 %

### **5.3. Organe der Gesellschaft und deren Zusammensetzung**

Die Organe der Gesellschaft sind:

Gesellschafterversammlung, Geschäftsführung.

Die Gesellschafterversammlung besteht aus den vorgenannten Gebietskörperschaften und Unternehmen, vertreten durch ihre jeweiligen Vertreter.

Die Geschäftsführung wird durch Herrn Dr.-Ing. Ragnar Warnecke besorgt.

### **5.4. Bezüge des geschäftsführenden Unternehmensorgans**

Wegen der geringen Beteiligungsquote sehen die kommunalrechtlichen Vorschriften eine Veröffentlichung nicht vor. Zudem steht auch die Schutzklausel nach § 286 Abs. 4 HGB einer Veröffentlichung entgegen.

### **5.5. Angaben über die Ertragslage**

Im Jahr 2017 wurde ein Jahresüberschuss von 1.032.993,47 € erwirtschaftet.

## 5.6. **Kreditaufnahme**

Die Gesellschaft hat im Jahr 2017 keine Kredite aufgenommen.

## 5.7. **Beteiligung an anderen Unternehmen**

Die GKS-Gemeinschaftskraftwerk Schweinfurt GmbH ist nicht an anderen Unternehmen beteiligt.

## 6. **Region Mainfranken GmbH**

### 6.1. **Öffentlicher Zweck**

Gegenstand der Gesellschaft ist die regionale Entwicklung Mainfrankens als eigenständigen, attraktiven Wirtschafts- und Lebensraum.

### 6.2. **Beteiligungsverhältnisse**

Die Gesellschaft hat ein Stammkapital von 49.995,00 €. Das Stammkapital teilt sich wie folgt auf:

Stammkapital:

Stadt Würzburg	4.545,00 €	9,09 %
Stadt Schweinfurt	4.545,00 €	9,09 %
Landkreis Schweinfurt	4.545,00 €	9,09 %
Landkreis Bad Kissingen	4.545,00 €	9,09 %
Landkreis Haßberge	4.545,00 €	9,09 %
Landkreis Kitzingen	4.545,00 €	9,09 %
Landkreis Main-Spessart	4.545,00 €	9,09 %
Landkreis Rhön-Grabfeld	4.545,00 €	9,09 %
Landkreis Würzburg	4.545,00 €	9,09 %
IHK Würzburg-Schweinfurt	4.545,00 €	9,09 %
Handwerkskammer Unterfranken	4.545,00 €	9,09 %

### 6.3. **Organe der Gesellschaft und deren Zusammensetzung**

Die Organe der Gesellschaft sind:

Gesellschafterversammlung, die Geschäftsführung, der Rat der Region und gegebenenfalls die Fachforen.

Die Gesellschafterversammlung besteht aus den vorgenannten Gebietskörperschaften und Unternehmen, vertreten durch ihre jeweiligen Vertreter.

Die Geschäftsführung wird durch Frau Åsa Petersson besorgt.

Der Rat der Region besteht aus Mitgliedern aller Gesellschafter, dem Regierungspräsidenten von Unterfranken, dem Bezirkstagspräsidenten von Unterfranken, den mainfränkischen Mitgliedern des Europaparlaments, des Bundestages und des Bayerischen Landtags, den Präsidenten der mainfränkischen Hochschulen, dem Bezirksvorsitzenden des Bayer. Gemeindetags und dem Vorsitzenden des DGB Schweinfurt - Würzburg.



#### **6.4. Bezüge des geschäftsführenden Unternehmensorgans**

Die Geschäftsführerin erhielt im Geschäftsjahr 2017 Bezüge i. H. v. 77.290,00 €.

#### **6.5. Angaben über die Ertragslage**

Der handelsrechtliche Jahresfehlbetrag 2017 beträgt 46.661,70 €. Der Landkreis Schweinfurt hat einen Zuschuss i. H. v. 45.355,00 € geleistet, der auf der Ertragsseite in der Ergebnisrechnung enthalten ist.

#### **6.6. Kreditaufnahme**

Die Gesellschaft hat im Jahr 2017 keine Kredite aufgenommen.

#### **6.7. Beteiligungen an anderen Unternehmen**

Die Region Mainfranken GmbH ist nicht an anderen Unternehmen beteiligt.

### **7. Fränkisches Weinland Tourismus GmbH**

#### **7.1. Öffentlicher Zweck**

Gegenstand des Unternehmens sind alle Arten von Tätigkeiten, die den Tourismus fördern, insbesondere

- die Erhöhung des Bekanntheitsgrades und Herausstellung der Vorzüge des Gebietes Fränkisches Weinland als attraktives Reiseziel,
- das gezielte Marketing für alle Tourismusformen auf betrieblicher, örtlicher, gebietlicher und regionaler Ebene,
- Marketingmaßnahmen in Film-, Funk, Fernseh- und Online-Medien,
- die Organisation und Durchführung von Vorträgen, Seminaren und Schulungen,
- die Durchführung von Messen, Ausstellungen, Workshops und Verkaufsförderungsaktionen.

#### **7.2. Beteiligungsverhältnisse**

Die Gesellschaft hat ein Stammkapital von 28.000,00 €.

Das Stammkapital teilt sich wie folgt auf:

Stammkapital:

Stadt Würzburg	4.000,00 €	14,29 %
Stadt Schweinfurt	4.000,00 €	14,29 %
Landkreis Schweinfurt	4.000,00 €	14,29 %
Landkreis Bad Kissingen	4.000,00 €	14,29 %
Landkreis Kitzingen	4.000,00 €	14,29 %
Landkreis Main-Spessart	4.000,00 €	14,29 %
Landkreis Würzburg	4.000,00 €	14,29 %

### **7.3. Organe der Gesellschaft und deren Zusammensetzung**

Die Organe der Gesellschaft sind:  
Gesellschafterversammlung, der Aufsichtsrat und die Geschäftsführung.

Die Gesellschafterversammlung besteht aus den vorgenannten Gebietskörperschaften, vertreten durch ihre jeweiligen Vertreter.

Der Aufsichtsrat bestand im Jahr 2017 aus den folgenden Mitgliedern:  
dem Landkreis Schweinfurt, vertreten durch Herrn Frank Deubner, dem Landkreis Main-Spessart, vertreten durch Frau Valentine Lehrmann, dem Landkreis Kitzingen, vertreten durch Frau Simone Göbel, dem Landkreis Bad Kissingen, vertreten durch Herrn Jürgen Metz, der Stadt Schweinfurt, vertreten durch Herrn Hans Schnabel, dem Landkreis Würzburg, vertreten durch Herrn Bernhard Wallrapp, der Stadt Würzburg, vertreten durch Herrn Dr. Peter Oettinger sowie Herrn Bürgermeister Peter Kornell (Stadt Volkach), Herrn Artur Steinmann (Präsident des Fränk. Weinbauverbands e. V.), Herrn Heinz Stempfle (BHG, Bezirk Unterfranken).

Die Geschäftsführung wird durch Frau Susanne Müller besorgt.

### **7.4. Bezüge des geschäftsführenden Unternehmensorgans**

Die Geschäftsführerin erhielt im Geschäftsjahr 2017 Bezüge i. H. v. 64.190,90 €.

### **7.5. Angaben über die Ertragslage**

Der handelsrechtliche Jahresüberschuss 2017 beträgt 7.611,27 €. Der Landkreis Schweinfurt hat einen Zuschuss i. H. v. 6.881,58 € geleistet, der auf der Ertragsseite in der Ergebnisrechnung enthalten ist.

### **7.6. Kreditaufnahme**

Die Gesellschaft hat im Jahr 2017 keine Kredite aufgenommen.

### **7.7. Beteiligungen an anderen Unternehmen**

Die Fränkische Weinland Tourismus GmbH ist nicht an anderen Unternehmen beteiligt.

Schweinfurt, den 04.10.2018  
Kreisfinanzverwaltung

Schraut  
Kreiskämmerer